REM report

석유제품 현물가격 평가 리포트

활용 가이드

평일 오후 5 시 30 분 발행

리포트 구독 및 내용 관련 문의

TEL: 02-747-3233~4
FAX: 02-744-4583
Email: rem@remprice.com
Homepage: www.remprice.com

■ REM report는 등록상표입니다. 상표등록번호 제 40-1020822호
■ 림에너지미디어㈜는 REM report 와 그 내용을 제 3 자에게 전송하는 행위를 저작권법에 의거해 엄격하게 금지하고 있습니다. 구독을 계약한 조직이 조직 내의 다른 부서, 지사, 지점 등에 전송하는 행위도 금지돼 있습니다. REM report 의 전부 혹은 일부 내용을 전재하는 행위도 금지돼 있습니다. 저작권을 침해하는 행위가 발견되는 경우 림에너지미디어㈜는 법적 수단을 곧바로 강구합니다.
• REM report 의 정보를 이용한 모든 활동과 행위에 관해 림에너지미디어㈜는 책임을 지지 않습니다.
• 천재지변이나 기타 비상사태가 발생하거나 발생할 우려가 있는 경우, 불가피한 사태로 운영이 곤란할 경우 REM report 의 발행은 일시적으로 중단될 수 있습니다.

[REM report 구성과 내용]

Today's REM price

REM report 에서 4 개 권역별로 가장 많은 거래가 발생하는 가격대를 조사해 분석·평가한 오늘의 현물가격

REM price Watch

- **Market Overview**
  현물시장 동향, 원유가격 동향, 아시아 석유제품 현물시장 동향으로 이루어진 REM report 의 요약판

- **REM's View**
  당일 현물시장의 주요 이슈와 함께 그 배경을 다양한 시각에서 해설한 REM report 의 시장 해설

- **월말 현물거래 정산 REM price – 월말 수출가격**
  한국 석유제품 수출가격과 현물가격의 차이를 통해 수출가격 대비 현물가격 수준을 평가

- **REM price – 싱가포르 제품가격, 환율 등락률 반영 비교**
  REM price 와 지난 달 말 정산가격•지난 주말 현물가격에 싱가포르 제품가격과 환율 변동분을 반영한 수치를 비교·평가

- **Rindex**
  최근 수출가격 등을 기반으로 원유가격 단기 전망과 시장 상황 등을 고려한 REM report 독자의 현물가격 지수

권역별 현물시장 동향

4 개 권역별 현물가격 추이와 지역별 현물시장 동향

Market Data

원유와 석유제품 관련 국내외 수치, 정유사 공장도가격 추이, 지난 달 월말종가 현물 정산가격, 정유사별 정제공장 가동률 등

국제 원유가격

원유가격 관련 다양한 수치와 등락 배경, Brent 선물가격 바차트를 통해 확인하는 원유가격 추이와 해설

싱가포르 석유제품 가격

일본 RIM Intelligence 에서 평가한 싱가포르 석유제품 가격과 아시아 현물시장 동향의 분석

한국 석유제품 수출가격

일본 RIM Intelligence 가 조사한 한국 석유제품 수출가격 분석

[샘플 및 활용 안내]

REM report

석유제품 현물가격 평가보고서 www.remprice.com

No.1223 >>> Seoul 17:30 2018. 3. 13.

Copyright© 2013 RIM-ENERGYMEDIA KOREA Co. All Rights Reserved.

110-522 서울특별시 종로구 창경궁로16길 42 전화 02-747-3233~4

Today's REM price 3. 13. (화) 주유소 기준, 수송비 불포함, 원/ℓ

권역	휘발유	전 거래일비	경유	전 거래일비	등유	전 거래일비
수도권	1,430 (±3)	-	1,230 (±3)	-	740 (±3)	-
영남권	1,430 (±3)	-	1,230 (±3)	-	740 (±3)	-
충청권	1,432 (±3)	-	1,232 (±3)	-	743 (±3)	-
호남권	1,432 (±3)	-	1,233 (±3)	-	743 (±3)	-

REM price Watch

Market Overview

• 3월 13일 현물가격은 변동이 없는 것으로 평가됐다. 오늘 새롭게 주말종가를 시작한 곳들이 많다. 공식 운영 여부에는 차이가 있으나 일선에선 정유사 계열을 가리지 않고 주말종가 적용 물량의 확보가 어렵지 않다. 주말종가 시작 가격은 지난 주말 대비 높게 형성됐으나 빠르게 지난 주말 수준으로 내려선 모습이다. 이후 일부 판매사들이 가격을 조금 더 인하하며 물량 선점을 시도하고 있다.
그러나 수요 측의 반응은 아직 제한돼 있다. 내일부터 자폴(브랜드) 물량에 월말종가 보장 가능성이 있어 주유소들은 조금 더 지켜보겠다는 입장이다.

• 3월 12일 원유가격은 하락 마감했다. WTI는 0.68달러 Brent는 0.54달러가 하락해 각각 61.36달러, 64.94달러로 장을 마쳤다.
전 거래일 급등에 따른 차익 실현 매물이 출회됐다. 이에 더해 EIA의 4월 셰일오일 산유량 증가 전망, 이란 석유부 장관의 내년 감산 완화 가능성 등이 유가 하락에 영향을 미쳤다.

• 아시아 석유제품 현물시장은 동남아시아 국가의 수요 부진이 해소되지 않고 있다. 한국과 중국에서 휘발유 현물 판매를 추진할 예정이나 수요처가 뚜렷하지 않은 상황이다. 특히, 한국의 주된 수출지인 베트남에선 신규 정제설비가 시험 가동을 시작해 한국 제품의 베트남 수요가 감소할 가능성이 높아졌다.

- 1 -

Today's REM price

REM report에서 4개 권역별로 조사·평가한 현물가격 REM price를 게재합니다.
REM price는 단순한 시장가격의 평균치가 아닙니다. '공정한 경쟁이 이루어지는 현물시장에서 가장 많은 거래가 발생하는 가격대'를 취재한 후 거래 물량 등 다양한 시장 정보를 바탕으로 분석·평가한 오늘의 현물가격입니다.
REM price를 통해 오늘 구매한, 혹은 판매한 석유제품 가격이 적정한 수준인지를 판단할 수 있습니다.

Market Overview

(1) 당일 현물시장 동향
(2) 전일 원유가격과 그 등락 배경
(3) 전일 아시아 석유제품 현물시장 동향
세 부분으로 나눠진 Market Overview는 REM report의 요약판입니다.
각 부분에서는 국내 현물시장, 국제 원유시장, 아시아 현물시장의 주요 이슈를 일목요연하게 정리·설명하고 있습니다.
구독자들은 현물시장 상황뿐 아니라 현물가격 등락에 영향을 미치는 원유가격과 아시아 시장 상황 등을 통해 국내외 유가를 유기적으로 이해할 수 있을 것입니다.

2018 년 1 월 말 현물 정산가격

주유소 출하도 기준, 수송비 불포함, 원/ℓ

권역	휘발유	경유	등유
수도권	1,426(±3)	1,226(±3)	735(±4)
영남권	1,425(±3)	1,225(±3)	734(±3)
충청권	1,427(±3)	1,227(±3)	737(±3)
호남권	1,428(±4)	1,227(±3)	737(±3)

권역별 Review

수 도 권 2월 월말종가 현물거래의 정산가격(출하도 기준)은 휘발유가 1,426(±3)원, 경유는 1,226(±3)원, 등유는 735(±4)원으로 평가됐다. 2월 말일 시세 대비 휘발유는 6원, 경유는 7원 그리고 등유는 2원이 더 정산된 셈이다. 등유는 정산 폭이 적은 동시에 일선에선 정산가격의 편차도 큰 것으로 조사됐다.
이밖에 예외적 저가로는 1,420원, 1,220원대 초반이 드물게 보이며, 평소보다 물량 규모에 따른 가격 편차가 뚜렷하다는 의견도 적지 않았다. 추가 정산을 예정한 곳도 많아 결국 1,420원, 1,220원대 초반으로 수렴될 것이라는 의견도 눈에 띈다.

영 남 권 영남권의 2월 월말종가 현물거래의 정산가격(출하도 기준)은 휘발유가 1,425(±3)원, 경유는 1,225(±3)원, 등유는 734(±3)원으로 평가됐다. 수도권 대비 모두 1원이 낮게 평가됐다. 타 권역 대비 조금 더 일찍 가격경쟁이 활성화된 경향이 정산가격까지 영향을 미치고 있다.
예외적 저가도 타 권역 대비로는 비중이 조금 높은 것으로 조사됐다. 휘발유는 1,420원, 경유는 1,220원, 등유는 730원을 소폭 밑도는 가격이 드물게 보인다. 복수 대리점 관계자는 정유사별 가격 편차보다는 개별 거래처별 편차가 있는 상황이라고 말한다.

충 청 권 충청권의 2월 월말종가 현물거래의 정산가격(출하도 기준)은 휘발유가 1,427(±3)원, 경유는 1,227(±3)원으로, 등유는 737(±3)원으로 평가됐다. 2월 말일 시세에 비해 유종별로 8원 안팎의 차이가 발생했다. 정산 과정에서 저가 물량이 확인되면서 정산 폭이 더 커진 것으로 보인다. 천안을 중심으로 저가 물량이 계속 나왔던 지역에선 드물게 경유 1,220원대 초반 정산가격도 확인됐지만 이는 전반적 추세로 보긴 힘들다. 시세와 대비해 중간 수준의 정산가격보다 낮은 쪽과 높은 쪽으로 극명하게 갈리며 편차가 커지는 현상도 나타났다.

호 남 권 호남권의 2월 월말종가 현물거래의 정산가격(출하도 기준)은 휘발유가 1,428(±4)원, 경유가 1,227(±3)원, 등유가 737(±3)원으로 평가됐다. 1,430원의 휘발유와 1,230원의 정산가격에서 빈도가 많기는 했지만 시간이 흐를수록 조금씩 인하 폭이 커지는 양상이었다. 다른 권역에 비해서 휘발유는 다소 높고 경유는 낮은 패턴은 여전하지만 지난 달에 이어 수입사 제품의 정산가격도 그리 낮지 않은 것으로 확인된다.

현물 정산가격 평가판

지난 달 말 현물시장의 정산가격을 게재합니다.
REM report는 매달 10일 세금계산서 마감 이후 지난 달 말 현물 정산가격을 4개의 권역별로 평가·발표합니다.
또한 정산가격 결정에 영향을 미친 요소 등을 분석해 정산에 도움이 되는 정보를 제공합니다.
주유소를 경영하는 구독자들은 해당 평가판을 통해 지난 달 말 현물거래 정산가격이 어떠한 수준인지를 판단할 수 있습니다. 더 나아가 향후 정유사·대리점 간 거래와 정산 자료로도 활용이 가능할 것입니다.

REM's View

View Point : 새로운 주말종가 시작, 내일부터 월말가 보장 나오나?

• 13일 현물시장에선 새로운 주말종가 적용이 시작됐다. 2월 거래의 정산까지 일단락되고 평소보다 이른 시기 주말종가가 적용 중이다. 공식 운영 여부는 정유사별, 권역별로 약간의 차이가 있다. 그러나 일선에선 물량 확보에 큰 어려움이 없으며, 또한 수요 측의 반응이 아직 미미해 별다른 논란도 보이지 않는다.
일선 판매사들은 지난 주말보다 높아진 기준가격에도 불구하고 판매가격 경쟁을 이어가고 있다. 일부는 지난 주말의 저가 수준을 고수하면서 물량 선점 의지를 내비치고 있다.

• 그러나 주유소들의 반응은 아직 제한돼 있다. 특히, 복수 정유사 계열에서 내일부터 자폴(브랜드) 물량에 대한 월말가 보장 종가의 가능성이 있다는 점도 사입 시기를 늦추게 하는 요인이다.
이른 시기 주말종가 적용과 함께 2월 시장의 거래 동향, 2월 말 거래의 정산에서도 상위 공급사의 정책 변화 또는 시장 트렌드 변화가 확인되며, 지금도 이 변화는 계속되고 있는 상황이다.

REM's View

REM's View에서는 당일 현물시장의 주요 이슈와 함께 그 배경을 분석합니다.
REM report는 다년간 축적한 데이터와 깊이있는 취재를 기반으로 현물시장을 다양한 시각에서 해설합니다.
이를 통해 시장 참가자들의 다양한 의견뿐 아니라 현재 시장 이슈의 배경을 살펴봄으로써 향후 시장 변동 가능성을 예측할 수 있도록 도와드립니다.

■월말 현물거래 정산 REM price - 월말 수출가격

(단위 : 원)

※ REM price(현물가격)에서 한국 석유제품 수출가격을 뺀 수치는 정유업계가 내수시장 가격 포지션을 결정하는 주요 지표입니다. 수출가격과 내수가격(현물가격)의 차이를 통해 현재 가격의 수준을 가늠하실 수 있습니다. 월말종가 정산가격과 수출가격의 차이, 평균 수치 등을 참고하시면 더욱 유용한 참고자료가 됩니다.

	A						B
	2월	1월	12월	3개월 평균	6개월 평균	2017년 평균	3/13 전일비
휘발유	46	46	63	52	41	31	68 ↘ 6
경유	61	58	65	61	53	51	81 ↘ 5

-수출가격 : FOB 기준 -월말가격 : 월 마지막 5거래일 평균 -오늘 편차 : 전일 수출가격 대비 -환율 : 서울외환시장 종가

■REM price - 싱가포르 제품가격, 환율 등락률 반영 비교

	원/달러 환율	휘발유 92RON	경유 0.001%S
C 2월 말 대비 등락	-10.6	-1.50	-1.09
등락률(환율 반영)		-2.99 %	-2.36 %
2월 말 정산가격에 등락률 반영		1,408 (±5)	1,211 (±5)
D 지난 주 평균 대비 등락	-5.9	-0.13	0.99
등락률(환율 반영)		-0.73 %	0.74 %
3월 9일 REM price에 등락률 반영		1,426 (±5)	1,235 (±5)

-월말 가격은 해당 월 마지막 5거래일 평균 -정산가격, REM price는 수도권 기준

-등락률 반영 수치는 유류세, 부과세 등을 더한 원화 환산 가격 -지난 주 평균 수치는 3월 5~9일 기준

• 2월 월말종가 현물거래의 정산가격과 2월 말 5거래일 수출가격 평균값의 차이는 휘발유가 46원, 경유는 61원으로 나타났다. 1월 수치와 비슷한 수준에서 마무리가 됐다. 지난해 말 크게 묶인 상황에서 어느 정도 내려와 안정적인 추세를 그려가고 있다.
오늘 수도권 REM price는 3월 12일 한국 석유제품 수출가격 대비 휘발유가 68원, 경유는 81원이 높은 것으로 나타났다. 어제보다 휘발유는 6원, 경유는 5원이 좁혀졌으나 여전히 현물 시세는 수출가격 기준으로 묶여있는 상태로 풀이된다.

• 전월 말 기준이 2월로 변경됐다. 12일 싱가포르 제품가격의 2월 말 5거래일 평균 대비 환율 반영 등락률은 휘발유가 2.99% 하락, 경유는 2.36% 하락으로 나타났다. 2월 말 정산가격에 이 등락률을 반영한 수치는 휘발유가 1,408원, 경유는 1,211원으로 계산된다.
지난 주 대비 등락률을 3월 9일 REM price에 반영한 수치는 휘발유가 1,426원, 경유는 1,235원으로 계산됐다.

REM price –수출가격

한국 석유제품 수출가격과 현물가격의 차이를 나타냅니다.
A는 REM Report에서 평가한 월말 정산가격에서 월말 5거래일 평균 수출가격을 뺀 값을 과거 3개월 수치와 기간 평균 수치(3개월, 6개월, 지난 해)로 구분합니다.
B는 당일에 해당하는 REM price와 수출가격의 차이를 나타냅니다.
과거, 혹은 당일 수치가 클수록 수출가격을 기준으로 현물가격이 높게 형성돼 있다고 볼 수 있습니다. 반면, 수치가 낮을수록 내수 시장의 현물가격이 수출가격 대비 저렴하게 형성돼 있다는 걸 의미합니다.

싱가포르 제품가격, 환율 등락 반영 비교

C는 지난 달 말 정산가격에 싱가포르 제품가격 및 환율 등락분을 반영한 값입니다.
D는 지난 주말 현물가격에 싱가포르 제품가격 및 환율 등락분을 반영한 값을 나타냅니다.
해당 수치를 통해 싱가포르 제품가격 대비 당일 현물가격의 수준을 확인할 수 있습니다.
C의 휘발유 92RON을 예로 들면, 3월 13일 현재 원·달러 환율이 2월 말보다 10.6원 하락, 싱가포르 휘발유 92RON 가격이 2월 말보다 1.50달러 하락했습니다. 이를 2월말 휘발유 정산가인 1,429원에 반영한 값은 1,408원으로 계산됩니다. 즉, 3월 13일 휘발유 현물가격(1,430원)이 해당 등락률 반영 값보다 22원 높습니다.
이를 통해 지난 달 정산가격 대비 당일 REM price가 어느 정도 수준에서 형성돼 있는지 가늠할 수 있습니다.

■Rindex - 3. 13. (화) 현물가격 지수

(단위 : 원)

	13일 Rindex	전일비	13일 REM price	Rindex 대비	현물 시세
휘발유	1,418	↘ 2	1,430	12	휘
경유	1,212	↘ 1	1,230	18	경

낮음 높음

- Rindex(REM Index) : 최근 수출가격을 기반으로 유가의 단기 전망, 시장 상황 등을 고려한 현물가격 지수
- 단순 참고자료로 이에 대한 책임을 물을 수 없습니다.

• 3월 13일 Rindex는 휘발유가 1,418원, 경유는 1,212원으로 분석됐다. 어제보다 휘발유는 2원, 경유는 1원이 하락한 수치다. REM price가 동결되면서 Rindex와의 편차는 휘발유가 12원, 경유는 18원으로 조금 더 벌어졌다. 아직 사입을 서두를 만한 수치는 아닌 셈이다.

2월 월말종가 거래의 수도권 정산가격은 휘발유가 1,426원, 경유는 1,226원으로 평가됐다. 2월 20~28일 Ridex의 평균은 휘발유가 1,425원, 경유 1,223원으로 계산된다. 1월에 이어 2월에도 Rindex를 크게 벗어나지 않는 수준에서 정산됐다.

Rindex(REM index)의 의미와 활용

1. 'Rindex', 현물 시세의 판단 기준이 되는 현물가격 지수를 지향

REM price는 현물시장 가격을 있는 그대로 평가한 것입니다.

Rindex는 매일 발표되는 REM price가 유가 관련 수치와 시장 동향 대비 얼마나 높게 또는 낮게 형성돼 있는지, 적정한 수준인지를 보다 쉽게 판단하게 해주는 기준이 될 것입니다.

2. Rindex 산출 변수

Rindex는 지난 4년간 통계로 유의미성과 신뢰도가 확인된 수치, 특히 한국 석유제품 수출가격에 중점을 두고 산출됩니다.

이외에 리포트 발행 당일의 실시간 원유가격과 환율 등 유가 관련 최신 수치를 비롯해 최근 적중률이 높은 원유가격 단기 전망, 원유가격 추세의 기술적 분석, 아시아 석유제품시장 동향 그리고 한국 현물시장의 현황과 특수성 등을 주요 변수로 삼고 있습니다.

3. Rindex 활용법

Rindex는 보다 직관적이고 실용적인 사입 관련 참고자료 제공을 위해 만들어졌습니다.

사입 여부, 사입 시기, 사입량, 재고 관리 등을 검토할 때 Rindex 기준 현물 시세가 높게 형성돼 있는지 또는 낮게 형성돼 있는지, 그 편차는 얼마나 벌어져 있는지 등을 살펴보면 독자 여러분의 가격 판단에 도움이 될 것입니다.

또한 경우에 따라서는 현물 정산가격 예측의 근거, 단기 현물가격 전망으로 이해할 수도 있다는 점에서 활용도가 높아질 것입니다.

Rindex

REM report에서 독자 개발한 현물가격 지수입니다.

당일 REM price가 유가 관련 수치 및 시장동향 대비 얼마나 높게 혹은 낮게 형성돼 있는지를 가늠할 수 있는 지표입니다.

현물 시세를 나타내는 화살표가 중심에서 왼쪽으로 위치해 있을수록 유가 관련 수치 대비 현물가격이 낮게 형성돼 있음을 의미합니다.

반대로 화살표가 중심에서 오른쪽으로 위치해 있을수록 현물 가격이 높게 형성돼 있음을 의미합니다.

이러한 데이터와 함께 한 단계 더 나아간 상황 분석은 주유소의 사입 전략 수립에 큰 도움이 될 것입니다.

권역별 현물시장 동향

수도권 서울·인천·경기·영서

[단위:원/ℓ]

일자	휘발유		경유		등유	
3/13 화	**1,430 (±3)**	**-**	**1,230 (±3)**	**-**	**740 (±3)**	**-**
3/12 월	1,430 (±3)	-	1,230 (±3)	-	740 (±3)	-
3/9 금	1,430 (±3)	↘ 7	1,230 (±3)	↘ 7	740 (±3)	↘ 5
3/8 목	1,437 (±3)	↘ 2	1,237 (±3)	↘ 2	745 (±5)	↘ 12
3/7 수	1,439 (±4)	↗ 4	1,239 (±4)	↗ 4	757 (±3)	↗ 17
3/6 화	1,435 (±5)	↗ 3	1,235 (±5)	↗ 2	740 (±5)	↗ 3

• 3월 13일 수도권 REM price는 변동이 없는 것으로 평가됐다. 휘발유는 1,430원, 경유는 1,230원, 등유는 740원을 유지했다. 새로운 주말종가가 시작됐다. 1,435원, 1,235원의 비중이 어제보다 높아진 것으로 조사됐으나 실수요 유입이 전혀 없는 상황이다. 저가도 그대로 유지되고 있다.

자폴(브랜드) 물량에 대한 월말가 보장 종가의 적용 가능성과 유가의 안정적 흐름으로 주유소들은 아직 급할 것 없다는 입장이다.

영남권 부산·대구·울산·경북·경남·영동

[단위:원/ℓ]

일자	휘발유		경유		등유	
3/13 화	**1,430 (±3)**	**-**	**1,230 (±3)**	**-**	**740 (±3)**	**-**
3/12 월	1,430 (±3)	-	1,230 (±3)	-	740 (±3)	-
3/9 금	1,430 (±3)	↘ 7	1,230 (±3)	↘ 7	740 (±3)	↘ 5
3/8 목	1,437 (±3)	↘ 2	1,237 (±3)	↘ 2	745 (±5)	↘ 12
3/7 수	1,439 (±4)	↗ 4	1,239 (±4)	↗ 4	757 (±3)	↗ 17
3/6 화	1,435 (±5)	↗ 3	1,235 (±5)	↗ 3	740 (±5)	↗ 3

• 영남권 REM price는 새로운 주말종가 시작에도 불구하고 변동이 없는 것으로 평가됐다. 오전 장에선 지난 주말 대비 높은 가격이 적지 않았으나 이내 지난 주말시장 수준으로 내려서는 모습이다.

새로운 주말종가가 시작됐지만 아직 시장은 한산한 모습이다. 월말가 보장 기대감이 있고 재고에 약간의 여유가 있어 주유소들은 관망세를 유지하고 있다. 2~3일 이내, 이번 주말시장의 불가피한 수요는 적지 않을 것으로 보인다.

권역별 현물시장 동향

4개 권역별 현물가격 추이와 지역 고유의 현물시장 동향을 나타냅니다.

Market Overview의 요약 내용에서 더 나아가 4개 권역의 6거래일간 REM price 추이와 특이 사항 등을 게재합니다.

구독자들은 평가 범위를 벗어나는 예외적 저가나 고가, 거래 동향, 저유소 상황 등을 참고로 사입 계획을 세우는 데 활용할 수 있습니다.

충청권 대전·충북·충남

[단위:원/ℓ]

일자	휘발유		경유		등유	
3/13 화	**1,432 (±3)**	**-**	**1,232 (±3)**	**-**	**743 (±3)**	**-**
3/12 월	1,432 (±3)	-	1,232 (±3)	-	743 (±3)	-
3/9 금	1,432 (±3)	↘ 6	1,232 (±3)	↘ 4	743 (±3)	↘ 7
3/8 목	1,438 (±3)	↘ 2	1,236 (±3)	↘ 4	750 (±3)	↘ 8
3/7 수	1,440 (±3)	↗ 3	1,240 (±3)	↗ 3	758 (±3)	↗ 16
3/6 화	1,437 (±3	↗ 2	1,237 (±3)	↗ 2	742 (±3)	↗ 4

• 충청권의 REM price는 어제와 동일한 것으로 평가됐다. 모 정유사 계열 물량은 여전히 1,430원과 1,230원으로 가격이 제시되고 있다. 일부 지역에선 이보다 더 낮은 가격도 나온 것으로 알려졌지만 거래가 확인되지 않았다.
주말종가를 시작한 가운데 일부 정유사는 월말종가 보장 옵션까지 내걸었다. 전반적으로 매도 세력의 판매 의지가 강했지만 매수세는 아직 약하다.

호남권 광주·전북·전남

[단위:원/ℓ]

일자	휘발유		경유		등유	
3/13 화	**1,432 (±3)**	**-**	**1,233 (±3)**	**-**	**743 (±3)**	**-**
3/12 월	1,432 (±3)	-	1,233 (±3)	-	743 (±3)	-
3/9 금	1,432 (±3)	↘ 7	1,233 (±3)	↘ 6	743 (±3)	↘ 7
3/8 목	1,439 (±4)	↘ 1	1,239 (±4)	↘ 3	750 (±3)	↘ 8
3/7 수	1,440 (±3)	↗ 2	1,242 (±3)	↗ 4	758 (±4)	↗ 16
3/6 화	1,438 (±3)	↗ 2	1,238 (±3)	↗ 1	742 (±4)	↗ 4

• 호남권의 REM price는 어제와 비교해 변동이 없는 것으로 평가됐다. 일부 공급자 물량만 제외하곤 전반적으로 하락세가 크지 않다. 공장도가격이 크게 떨어지면서 주유소들은 추가 재고 확보엔 관심이 없다. 이미 2월 월말종가 수치에 근접한 현물가격 때문에 주유소들은 여유를 갖고 시장을 관망하고 있다.

Market data

			3월 12일	전일 대비	지난 주 평균비	1월 말 대비
원유 ($/bbl)	WTI	(4월물)	61.36	↘ 0.68	↘ 0.34	↘ 1.62
	Brent	(5월물)	64.95	↘ 0.54	↘ 0.00	↘ 1.77
	Dubai	(현물)	61.81	↗ 1.40	↗ 0.53	↘ 1.45
싱가포르 제품가격($/bbl)	휘발유	92RON	72.60	↗ 1.15	↘ 0.13	↘ 1.50
	경유	0.001%S	77.20	↗ 1.00	↗ 0.99	↗ 1.09
한국 석유제품 수출가격(환산, 원/ℓ)	휘발유	91RON	1,362	↗ 6	↘ 5	↘ 18
	경유	0.001%S	1,149	↗ 5	↗ 2	↘ 16
3월 13일 원/달러 환율(서울 외환시장 종가 기준)			1,067.5	↗ 2.30	↘ 5.9	↘ 10.60

알뜰주유소 공급가격(수송비 포함, 전일비) 휘발유 1,443 - 경유 1,243 - 등유 762 -

-휘발유 92RON은 기준가격(프리미엄 제외), 경유 0.001%S는 프리미엄 포함 -월말 수치는 해당 월의 마지막 5거래일 평균
-한국 석유제품 수출가격(환산)의 원/달러 환율은 같은 날 서울 외환시장 종가 기준, FOB 가격에 세금 반영
-지난 주 평균은 3월 5~9일 기준. -자료출처 : RIM Intelligence

■ 정유사 공장도가격 추이 (SK에너지 공장도가격 기준)

원 / ℓ

	휘발유		경유		등유	
3월 20일 공장도가격 시장 전망	**1,609**	**↘ 4**	**1,428**	**↘ 1**	**903**	**↘ 6**
3월 2주(03.13)	**1,613**	**↘ 11**	**1,429**	**↘ 14**	**909**	**↘ 26**
-2월 4주 대비		**-**		**↘ 7**		**↘ 7**
3월 1주(03.06)	1,624	↗ 11	1,443	↗ 7	935	↗ 19
2월 4주(02.27)	1,613	↗ 6	1,436	↗ 10	916	↗ 15
2월 3주(02.20)	1,607	↘ 31	1,426	↘ 33	901	↘ 31
2월 2주(02.13)	1,638	↘ 15	1,459	↘ 19	932	↘ 8
2월 1주(02.06)	1,653	↗ 7	1,478	↗ 1	940	↗ 7

■ 2018년 2월 월말종가 거래 현물 정산가격

주유소 기준(수송비 제외), 원/ ℓ

권역	휘발유	경유
수도권	1,426(±3)	1,226(±3)
영남권	1,425(±3)	1,225(±3)
충청권	1,427(±3)	1,227(±3)
호남권	1,428(±4)	1,227(±3)

■ 정유사별 정제공장 가동률

천배럴, %

생산량 / 가동률	SK에너지		GS칼텍스		S-OIL		현대오일뱅크		합계	
총 정제 능력	1,215		785		669		390		3,059	
03. 06.	1,150	94.7	700	89.2	650	97.2	380	97.4	2,880	94.1
02. 27.	1,150	94.7	750	95.5	650	97.2	380	97.4	2,930	95.8
02. 20.	1,150	94.7	750	95.5	650	97.2	380	97.4	2,930	95.8
02. 13.	1,150	94.7	720	91.7	650	97.2	380	97.4	2,930	95.8

Market Data

원유와 석유제품 관련 국내외 수치를 제공합니다.

국제 원유가격, 싱가포르 제품가격, 한국 석유제품 수출가격뿐 아니라 당일 원·달러 환율과 알뜰주유소 공급가격 등을 게재합니다.

또한 현물가격의 수준을 판단하는 데 중요한 참고자료인 정유사의 공장도 가격(SK에너지 기준)을 보기 쉽게 정리하고 있으며 지난 달 말 거래의 정산가격, 정유사별 정제공장 가동률도 한눈에 확인할 수 있습니다.

국제 원유가격 3월 12일 , $/bbl

			가격	전일 대비	지난 주 대비
두바이	현물가격	RIM Intelligence 평가	61.81	↗ 1.40	↗ 0.62
오만산	선물가격	DME 2018년 5월물	62.23	↗ 1.41	↗ 0.27
WTI	선물가격	NYMEX 2018년 4월물	61.36	↘ 0.68	↘ 1.21
Brent	선물가격	ICE 2018년 5월물	64.95	↘ 0.54	↘ 0.59

* '지난 주 대비' 수치는 지난 주의 같은 요일 가격과 비교한 결과임.

■ 원유가격 : 미 증산 지속 전망, 이익 확정 매도 등으로 하락

— WTI 선물가격은 0.68달러 하락한 61.36달러
시초가 62.10달러, 고가 62.33달러, 저가 60.67달러

— Brent 선물가격은 0.54달러 하락한 64.95달러
시초가 65.54달러, 고가 65.83달러, 저가 64.83달러

• 등락 요인

— EIA, 4월 미 셰일오일 산유량은 13.1만b/d 증가한 695.4만b/d로 전망

— 미 원유재고는 이번 주 역시 증가 전망으로 기울어

— 이란 석유부 장관, 6월 OPEC 총회에서 '19년부터 감산 완화 합의 가능성 있다고 언급

■ 최근 Brent 선물가격 추이

(단위 : $/bbl)

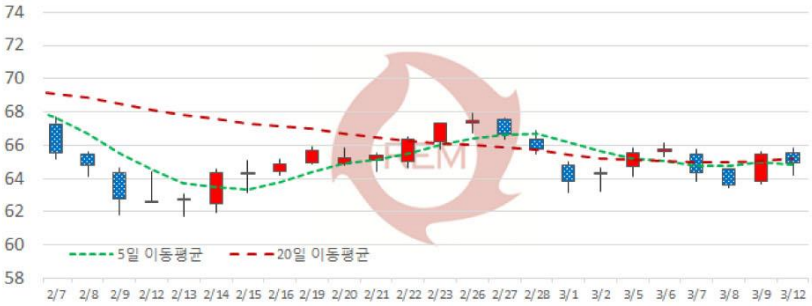

— 최근 5일 평균값 : 64.84달러 — 최근 20일 평균값 : 65.21달러

— 20일선으로 완전히 수렴, 오늘 이익 확정 매도 좁고 긴 박스권 장세 진입했다는 분석 늘어나

— 다음 추세의 방향성은 셰일오일 증산 추세, 글로벌 석유 수요와 OPEC의 감산 이행률 등 고루 살펴야

※ 이 내용은 참고자료로 이에 대한 책임을 물을 수 없습니다.

국제 원유가격

REM report는 다양한 국제유가 수치를 제공합니다. 세계 원유가격의 기준이 되는 WTI 선물가격과 Brent 선물가격, 일본의 에너지 가격 평가 전문 기업인 RIM Intelligence가 제공하는 두바이유 현물가격 등이 게재됩니다.

원유가격의 등락 배경을 비롯한 주요 이슈를 살펴봄으로써 향후 유가 변동의 방향성을 예측해 볼 수 있습니다.

최근 Brent 선물가격 추이

원유가격 변동 바차트를 5일선, 20일선 그래프와 함께 나타냅니다.

Brent 선물가격 바차트에서는 시가, 고가, 종가를 표시해 당일 원유가격의 등락 상황을 알 수 있도록 하였으며, 5일선과 20일선을 통해 지난 20일간의 유가 변동 상황을 한눈에 알아볼 수 있습니다.

또한 RIM Intelligence에서 제공되는 다양한 시장 전문가의 유가 분석과 추이는 현물가격의 향방을 예측하는 참고자료로 활용될 것입니다.

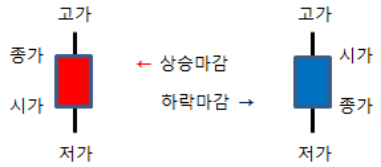

싱가포르 석유제품 가격 (FOB 기준) 3월 12일 , $/bbl

		가격	프리미엄	전일 대비	지난 주 대비	2월 말(5일) 대비
휘발유	97RON	76.45	3.85	↗ 1.15	↘ 0.55	↘ 1.35
휘발유	95RON	75.55	2.95	↗ 1.15	↘ 0.55	↘ 1.35
휘발유	92RON	72.60	-0.40	↗ 1.15	↘ 0.70	↘ 1.50
경유	0.001%S	77.20	0.20	↗ 1.00	↗ 1.25	↘ 1.09
경유	0.05%S	76.50	-0.50	↗ 1.00	↗ 1.00	↘ 1.14
항공유 / 등유		76.95	0.50	↘ 0.15	↘ 2.60	↘ 5.07

* 휘발유 92RON의 실물거래 가격에는 프리미엄이 포함돼 있지 않음. * 각 프리미엄에는 ±0.05달러의 범위 있음. ※ 자료 출처 : RIM Intelligence
* 휘발유 95RON, 97RON의 프리미엄은 휘발유 92RON 기준이며, 실물거래 가격은 프리미엄이 포함된 수치임.
* 경유 프리미엄은 싱가포르 경유 0.001%S 선물가격 기준이며, 실물거래 가격은 프리미엄이 포함된 수치임.

■ 아시아 석유제품 시장

— 휘발유 92RON은 72.60달러로 1.15달러 상승
— 경유 0.001%S는 77.20달러로 1.00달러 상승

• 휘발유

— 동남아 국가의 수요가 부진, 동북아 4월 선적 현물 시황은 약세
— 한국의 주된 수출지인 베트남의 신규 정제공장 시험 운전 시작
— 한국 제품의 베트남 수출이 줄어들 가능성 높아
— 한국과 중국에서 복수의 정유사가 이번 주에 현물 판매에 나설 듯

• 경유

— 동북아 4월 선적 0.001%S경유 시황은 상승력 부족
— 싱가포르 0.001%S 시황 약세, 해상 운임 상승 등이 배경
— 한국은 여전히 베트남으로 0.05%S경유 판매에 주력

싱가포르 석유제품 가격

일본 RIM Intelligence에서 평가한 싱가포르 석유제품 가격을 게재합니다.

싱가포르 석유제품 가격은 한국 각 정유사가 자사의 석유제품 가격을 결정하는 주요 지표로 활용하고 있습니다. 유종별, 상세 스펙별 프리미엄을 포함해 지난 주 대비 등락, 전월 말 대비 등락 수치를 제공하고 있어 유가의 등락 수준을 보다 보기 쉽게 파악할 수 있습니다.

또한 싱가포르 석유제품 시장 동향은 물론이고 한국을 비롯한 동북아시아 정유사들의 거래 내역, 정제공장 상황, 현물 수요처의 구매 입찰 정보 등 상세한 정보가 제공됩니다.

수출 비중이 높은 한국 정유사의 상황을 다양하고 정확하게 판단할 수 있어서 이와 관련된 국내 시장을 예측할 수 있는 중요한 자료입니다.

www.remprice.com No.1223 18.03.13

한국 석유제품 수출가격 (FOB 기준) 3월 12일

($/ bbl) (원/ ℓ)

MR Cargoes 기준		실물거래	프리미엄	원화환산	전일 대비	지난 주 대비	2월 말(5일) 대비
휘발유	91RON/0.001%S	73.40	0.80	1,362	↗ 6	↘ 14	↘ 18
휘발유	92RON/0.05%S	70.70	-1.90	1,342	↗ 6	↘ 15	↘ 20
경유	0.001%S	76.90	-0.10	1,149	↗ 5	↘ 1	↘ 16
경유	0.05%S	76.20	-0.80	1,144	↗ 5	↘ 1	↘ 15
경유	0.5%S	73.80	-3.20	1,126	↗ 5	↘ 1	↘ 16
항공유 / 등유		77.00	0.55	516	↘ 1	↘ 25	↘ 30

* 휘발유 프리미엄은 FOB 싱가포르 휘발유 92RON의 프리미엄 제외 가격 기준.
* 경유 프리미엄은 FOB 싱가포르 경유 0.001%S 선물가격 기준. * 최대 ±0.1$의 범위 있음.
* 환산 가격은 비교 편의를 위해 환율, 유류세와 부과세 등 반영.
* 환율은 서울 외환시장 종가 기준 1065.20 원/$
* 원화 환산 가격은 1원 미만의 오차 있음.

※ 자료 출처 : RIM Intelligence

■ REM report는 등록상표입니다. 상표등록번호 제 40-1020822호
■ 림에너지미디어㈜는 REM report 와 그 내용을 제 3 자에게 전송하는 행위를 저작권법에 의거해 엄격하게 금지하고 있습니다. 구독을 계약한 조직이 조직 내의 다른 부서, 지사, 지점 등에 전송하는 행위도 금지돼 있습니다. REM report 의 전부 혹은 일부 내용을 전재하는 행위도 금지돼 있습니다. 저작권을 침해하는 행위가 발견되는 경우 림에너지미디어㈜는 법적 수단을 곧바로 강구합니다.
※REM report 의 정보를 이용해서 벌이는 모든 활동과 행위에 관해 림에너지미디어㈜는 책임을 지지 않습니다. 천재지변이나 기타 비상사태가 발생하거나 발생할 우려가 있는 경우, 불가피한 사태로 운영이 곤란할 경우 REM report 의 발행은 일시적으로 중단될 수 있습니다.

한국 석유제품 수출가격

일본 RIM Intelligence가 한국 정유사를 통해 입수한 싱가포르 석유제품 가격이 게재됩니다.

한국 석유제품 수출가격, 프리미엄 그리고 환율과 세금을 감안한 원화 환산 가격이 제공되고 있습니다.

한국 석유제품 수출가격은 현물가격의 수준을 가늠할 수 있는 지표로 활용할 수 있습니다.

리포트 구독 및 내용 관련 문의

TEL: 02-747-3233~4

FAX: 02-744-4583

Email: rem@remprice.com

Homepage: www.remprice.com